



Gildeskål  
kommune

*...Å eg veit meg eit land...*

2016 –  
2020

# Ruspolitisk plan - med alkoholpolitisk handlingsplan



Vedtatt av Kommunestyret 15.12.2016

Endret av Kommunestyret 19.12.2018

## Innholdsfortegnelse

|  |    |
|--|----|
| 1. Innledning.....   | 2  |
| 1.1. Bakgrunn .....  | 2  |
| 1.2. Rullering av planen .....                             | 2  |
| 2. Ruspolitiske mål og strategier .....                    | 2  |
| 3. Gildeskål kommunes visjon og lokale mål .....           | 3  |
| 4. Beskrivelse og vurdering av rusrelatert situasjon ..... | 3  |
| 4.1. Rusmiddelsituasjonen i Norge .....                    | 3  |
| 4.2. Rusmiddelsituasjonen i Gildeskål .....                | 4  |
| 5. Kommunens organisering av rusarbeidet i Gildeskål ..... | 5  |
| 6. Handlingsdel .....                                      | 6  |
| 6.1. Tiltak .....  | 7  |
| Alkoholpolitisk handlingsplan.....                         | 10 |

## 1. Innledning

### 1.1. Bakgrunn

Gildeskål kommune har administrativt og politisk fokus på å ivareta gruppen som har utfordringer innenfor rus. Ifølge Plan- og bygningslovens (LOV-2008-06-27-71) § 11-1 Kommuneplan – kan det utarbeides kommunedelplaner for bestemte områder, temaer eller virksomhetsområder. Ruspolitisk plan er å anse som en kommunedelplan og skal sees i sammenheng med andre kommunale planer.

Planen inneholder rusforebygging i befolkningen, brukerbehandling, åpningstider/skjenkebevillinger for Gildeskål kommune.

Planen tar utgangspunkt i nasjonale føringer og drar det ned til lokale tiltak.

Rusproblemene er sammensatte. Dette tilsier at planen skal være tverrfaglig og tverretattlig, og den skal omfatte alle sider av kommunens rusarbeid. Hensikten er at kommunens ruspolitiske arbeid ses i sammenheng med andre kommunale planer.

En ruspolitisk plan skal være helhetlig. Helhetlige mål knytter arbeidet innenfor et område sammen med utviklingsmål innenfor andre områder og er tydelig forankret i kommunens visjon og verdigrunnlag. Vi må se de ruspolitiske utfordringer i sammenheng, prioritere forebyggende tiltak og hjelpetiltak ut fra Gildeskål kommunes situasjon og behov.

Alle typer forebyggende tiltak, bevilningspolitikk, så vel som oppfølging og rehabilitering av rusmiddelmissbrukere skal inn i en samlet plan.

Mål, strategier og tiltak på rusområdet berører helsetjenesten, sosialtjenesten, omsorgstjenesten, skole og kultur- og organisasjonsarbeid.

Folkehelseloven legger opp til at kommunene skal "tenke helse i alt de gjør".

### 1.2. Rullering av planen

Ruspolitisk plan gjelder perioden 2017 – 2020. tiltaksdelen rulleres hvert år i forbindelse med budsjettforhandlingene (handlingsplan med økonomiplan), og plan som helhet rulleres ved behov, minimum hvert fjerde år.

## 2. Ruspolitiske mål og strategier

Regjeringen utformer ruspolitikken på nasjonalt nivå, og den legger fram handlings- og strategiplaner.

I «Regjeringens handlingsplan mot rusmiddelproblemer 2006 – 2008» (som enda er gjeldende) finner vi følgende mål:

### *Hovedmål:*

Redusere sosiale og helsemessige skader av rusmiddelbruk betydelig

### *Viktige delmål:*

- Forebygge alle typer rusmiddelbruk, med særlig fokus på forebyggende arbeid blant barn og ungdom
- Bedre tilgangen til effektiv rådgivning, hjelp og behandling for personer med rusproblemer og deres pårørende
- Oppnå en vesentlig reduksjon i forekomsten av rusmiddelrelaterte helseskader og antallet rusmiddelrelaterte dødsfall
- Ruspolitikken omfatter både alkohol og narkotika. Den nasjonale planen mot rusmiddelproblemer vektlegger sterkt en politikk som regulerer tilgjengeligheten av rusmidler.

## **3. Gildeskål kommunes visjon og lokale mål**

Det skal praktiseres en alkoholpolitikk i samsvar med alkohollovens formål. Statlige føringer skal følges opp lokalt, og kommunen skal arbeide for at barn og unge under 18 år ikke bruker alkohol eller andre rusmidler

Det er kommunestyret som utformer den lokale ruspolitikken. Ruspolitikken i kommunene består av så vel tilgjengelighetsregulerende virkemidler som tiltak rettet inn mot spesielle målgrupper.

Gildeskål kommune har gjennom visjon om et «Levende samarbeid i samhold mot rus», satt opp tre hovedmål med delmål:

### *1) Forebygge misbruk av rusmidler*

Delmål:

- Hindre rekruttering
- Holdningsskapende arbeid ved blant annet rusfrie arrangementer
- Alkohol frie møteplasser

### *2) Redusere sosiale og helsemessige skader av rusmiddelbruk*

Delmål:

- Skaffe kunnskap og fremme samarbeid
- Fokus på pårørende

### *3) Ettervern*

## **4 Beskrivelse og vurdering av rusrelatert situasjon**

### **4.1. Rusmiddelsituasjonen i Norge**

En liten del av befolkningen har et høyt forbruk av rusmidler, særlig alkohol. Det største omfanget av sykdom, skade, vold og konsekvenser for tredjepart finner vi likevel hos den store delen av befolkningen som har et moderat rusmiddelbruk. Skader og problemer for andre enn den som drikker, såkalt passiv drikking, er omfattende og får for lite

oppmerksomhet. Økt kunnskap om og fokus på skadevirkninger er nødvendig, og må være en viktig del av det forebyggende arbeidet. Regulatoriske tiltak som avgifter og begrenset tilgjengelighet er virksomme for fortsatt å sikre lav rusmiddelbruk. Regjeringen vil fortsatt føre en restriktiv narkotika- og alkoholpolitikk.

Statistikken viser gjennomsnittlig antall liter alkoholholdig drikke som drikkes av nordmenn i løpet av ett år (tallene inkluderer også lettøl):

| Årstall | Liter      |
|---------|------------|
| 1988    | 76,42 ltr. |
| 1997    | 81,46 ltr. |
| 2008    | 92,91 ltr. |
| 2014    | 81,94 ltr. |

(kilde SIRUS)

Tabellen under viser antall dødsfall i Norge grunnet narkotika:

| Årstall | Dødsfall | Dødsfall i Nordland |
|---------|----------|---------------------|
| 1997    | 194      | 5                   |
| 2007    | 275      | 11                  |
| 2014    | 266      | 7                   |

Tabellen under viser årlig omsetning av alkohol per innbygger fra 15 år (liter ren alkohol) fra 1980 – 2014. I 1998 var det ingen rapportering, derav åpenrom i tabellen.

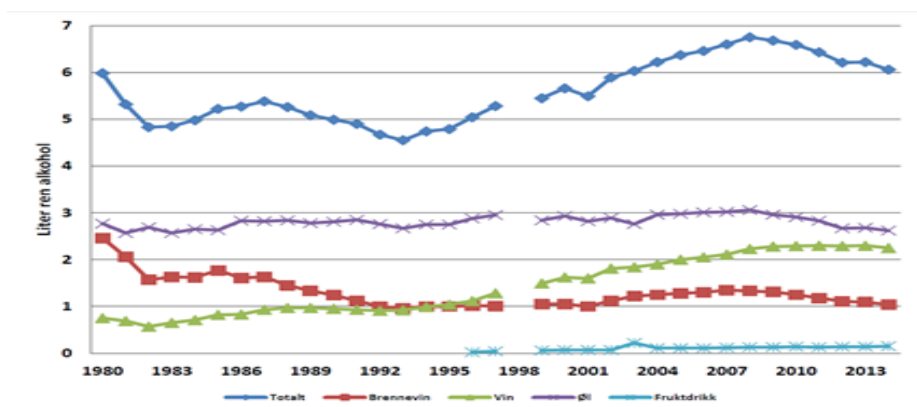

Mye tyder på at nordmenn har tilegnet seg det såkalte "kontinentale" drikkemønsteret, med vin til maten, og at dette kommer i tillegg til et mer tradisjonelt mønster der det drikkes relativt sjelden – men i store mengder. Kort sagt kan vi si at nordmenn drikker både ofte og mye. Forbruket blant ungdom har heldigvis ikke vært økende (Kilde Statusrapport, Rusmiddelsituasjonen i Norge 2006).

## 4.2. Rusmiddelsituasjonen i Gildeskål

SIRUS (Statens institutt for rusmiddelforskning) kan ikke fremskaffe statistikker på kommunenivå, og følgelig kan man ikke tallfeste økning eller nedgang i kjøp av alkoholholdige drikker i Gildeskål kommune. Men vi har ingen grunn til å tro at ikke Gildeskål har det samme mønster som landet for øvrig. Når det gjelder bruk av illegale rusmidler, så ser man ut fra erfaringer fra rustjenesten og politiet at dette et økende problem i Gildeskål kommune.

Ifølge ung dataundersøkelsen fra 2015 ligger Gildeskål kommune godt under gjennomsnittet for Nordland og Norge. Ifølge undersøkelsen er det ingen som røyker eller snuser, mens det er 4 % som sier de har drukket siste år, og her er gjennomsnittet for Nordland 16%.

Det viser seg at på grunn av Gildeskåls beliggenhet mellom to større kommuner gjør at vi får et belastet rusmiljø, og tilgjengeligheten på illegale rusmidler blir stor. Det er et etablert miljø med tyngre misbrukere i Gildeskål, men det er ikke tegn på nyrekruttering til dette miljøet pr. tiden.

Gildeskål kommune har ca. 30 personer med rusrelaterte utfordringer innenfor tjenestene. Noen har vært meget resurskrevende mens andre bare har fått råd og veiledning i perioder. De har en geografisk spredning innenfor hele kommunen. Vi vet det er mørketall, og at noen ikke ønsker hjelp. Det er flere brukere som har et stort oppfølgingsbehov i samarbeid med spesialisthelsetjenesten og da særlig LAR (legemiddelassistert rehabilitering), ROP (Rus og psykiatri) og det kommunale tjenesteapparatet. De nye rusmisbrukerne er mer utfordrende å følge opp da de har et annet brukermønster en de litt eldre. De er mer ukritiske i hva de ruser seg på, samt at tilgjengeligheten har endret seg fra omsetning på «gata» til at det nå kan bestilles på internett.

Gildeskål kommune har sju dagligvareforretninger som har salgsbevilling for alkohol med høyst 4,7 volumprosent alkohol. Det er seks serveringssteder med bevilling for alkoholholdige drikker gruppe 1,2 og 3 og ett med alkoholholdige drikker gruppe 1 og 2.

Gildeskål kommune har en egen forskrift som regulerer utvalg og åpningstider: *(forskrift om åpningstider for serveringssteder)*. Gildeskål har ikke eget Vinmonopolutvalg.

Kontroll av salgs- og skjenkestedene er organisert av eksterne firma, mens ansvaret for ligger hos Levekårsutvalget. Det er ingen salgs- eller skjenkesteder som har mistet bevillingen de siste årene.

## 5 Kommunens organisering av rusarbeidet i Gildeskål

Gildeskål kommune har egen rustjeneste med sosionom med videreutdanning i rus og psykiatri, samt NAV kontor, som gir råd og veiledning i forbindelse med rusproblematikk. Psykisk helsetjeneste er inne i tilfeller hvor det er samtidig rusproblematikk og psykiske problemer og hjemmetjenesten har oppfølging og utdeling av medisiner.

Legene er lett tilgjengelig, og har god kjennskap til behandlingsformer og tiltak. Pr i dag har

Gildeskål kommune god fagkompetanse for å kunne drive med oppfølging og rehabilitering av rusmisbrukere. Oppfølgingen består i dag av samtaler, praktisk hjelp og tett samarbeid med spesialisthelsetjenesten. Oppfølgingen er å se på som et ledd i å begrense sykdomsutvikling og hyppige tilbakefall. For de som har behov og selv ønsker dette kan henvises til behandling i spesialisthelsetjenesten.

Politiet er en viktig samarbeidspartner for rustjenesten både i forebyggende arbeid, og i de mer akutte sakene.

Gildeskål kommune mangler et tilrettelagt botilbud med døgnoppfølging tilpasset personer som sliter med rusproblematikk og dermed har lav boevne. Det kan i enkelte tilfeller bli nødvendig å samarbeide med andre kommuner for å kunne gi et nødvendig botilbud for denne gruppen. Viser til handlingsdel i boligpolitisk plan 2016 – 2027.

Gildeskål kommune mangler et aktivitetstilbud for denne gruppen som kunne gitt dem noe meningsfylt å fylle hverdagen med. Vi har i dag Gildeskål Vekst men det vil nok i mange tilfeller være vanskelig å kombinere rusmisbrukere sammen med den eksisterende brukergruppen.

## 6 Handlingsdel

Arbeidet innen rusfeltet i Gildeskål kommune viser at utfordringene er stabile og har vært det over de siste årene, og da er det viktig at vi prioriterer på forebygging.

Kommunen har opprettet en 50 % stilling som miljøarbeider/klubbarbeider som er rettet mot ungdom. Stillingen skal også følge opp ungdommene som bor på hybelhuset.

Rusmiddelproblemer oppstår og utvikler seg på mange ulike arenaer og i ulike faser av livet. Forebygging må derfor rette seg mot flere arenaer som befolkningen deltar på. Det kan blant annet være barnehage, skole, arbeidsliv og ulike fritidsarenaer.

For at voksne skal kunne være gode rollemodeller, er det viktig at også de voksne kan ha arenaer for å møtes som er alkoholfrie. Vi bør videreutvikle mulighetene for fysisk aktivitet. Det bør arbeides aktivt med å få Gildeskåls befolkning til å engasjere seg i lag og foreninger.

Lensmannen i Gildeskål anbefaler at det bare gis bevilgning på alkoholholdige drikker i gruppe 1 og 2 på enkeltarrangementer. Politiet har erfart at servering av alkoholholdige drikker i gruppe 3 ved enkeltarrangementer har medført ekstra utfordringer i tjenesten.

Foreldreutvalget i skolen (FAU) er viktig for forebygging i skole. Det har vist seg at holdnings- skapende arbeid blant barn og unge uten at foreldrene også er med, gir lite effekt. Rustjenesten og helsesøster samarbeider om forebyggende tiltak i skolene.

Gildeskål kommune mener at et av de viktigste arbeidsområdene fremover, må være å få et aktivt fungerende FAU som også kan sette rus på dagsorden. Samt være støttespillere for hverandre når det gjelder grensesetting.

I forbindelse med kampanjen ”Tør å sette grenser” har Helsedirektoratet utformet fem gode råd til ungdomsforeldre:

- Ikke gi alkohol til ungdom under 18 år
- Snakk med andre foreldre om felles mål og grenser
- Tenk gjennom dine egne grenser når det gjelder alkohol
- Vis at du bryr deg
- Sett tydelige grenser

Mer om denne kampanjen finnes på nettstedet [www.settegrenser.no](http://www.settegrenser.no). Her ligger det også et komplett opplegg for foreldremøter på ungdomsskolen.

Mange ulike rusfrie arenaer, slik at befolkningen generelt ikke kun samles når det er alkohol tilstede. Her under har kommunens SLT-gruppe ett årlig 16. mai arrangement, som er en stor suksess, og som holder store deler av kommunens ungdom edru på denne dagen.

Godt velfungerende AKAN arbeid på hver arbeidsplass i Gildeskål kommune.

Mulige tiltak for å regulere tilgjengelighet er:

- Regulere åpningstid
- Regulere hvilke grupper med alkoholholdig drikke som selges
- kontroller

## 6.1. Tiltak

### HOVEDMÅL 1: Forebygge misbruk av rusmidler

Delmål:

- *Hindre rekruttering*
- *Holdningsskapende arbeid ved blant annet rusfrie arrangement*
- *Alkoholfrie møteplasser*
- *Politiet ønsker å ha en aktiv rolle i det holdningsskapende arbeidet med å forebygge misbruk av rusmidler*

| Tiltak                | Kommentar/effekt  | Ansvarlig          |
|-----------------------|---|--------------------|
| <b>Barn/ungdom</b>    |   |                    |
| Aktivt fungerende FAU | Foreldrene må på banen og sette rus på dagsorden. Forebygging uten foreldre har erfaringsmessig liten effekt. | Oppvekst og kultur |
| Ungdomsklubb          | Viktig med en rusfri arena på ungdommens premisser som også gir erfaring på hva som «fenger» ungdom           | Oppvekst og kultur |
| SLT                   | Rusfritt 16 mai arrangement. Faste møter 4 gr. Pr år.   | Helse og sosial    |



|  |   |                              |
|--|---|------------------------------|
| Kulturskoletilbud  | Rusfrie tiltak gir ringvirkninger. Kan også ses i sammenheng med ungdomsklubben.                    | Oppvekst og kultur           |
| Nettkafe   | Rusfri møteplass for alle ungdommer.  | Menighetskontoret ved diakon |
| Forebygging Meløy vgs. Avd. Inndyr   | Nytt fremlegg om alkohol, tobakk og illegale rusmidler.   | Ruskonsulent og helsesøster  |
| Forebygging skoler   | Fremlegg om alkohol, tobakk og illegale rusmidler. Gjennomføres årlig i de kommunale skolene        | Ruskonsulent og helsesøster  |
| Kontakt med lag og foreninger  | Forsøke å få dem som sliter med rus inn i lag og foreninger slik at de har noe meningsfylt i livet. | Rustjenesten                 |
| <b>Voksne</b>  |   |                              |
| Holdningskampanje  | Gode forbilder  | Miljøterapeut rus            |
| Idrettsarrangementer som turneringer i hallen lørdag. Ulik mat (flerkulturell aften) | Rusfritt alternativ med fokus på integrering  |                              |
| AKAN arbeid på alle virksomheter i Gildeskål kommune                                 | Fokus på dette arbeidet sender tydelige signaler og rusproblemer vil kunne oppdages                 | AMU                          |

## HOVEDMÅL2: Redusere sosiale og helsemessige skader av rusmiddelbruk

Delmål:

- Skaffe kunnskap og fremme samarbeid
- Fokus på pårørende

| Tiltak   | Kommentar/effekt   | Ansvarlig   |
|--|--|---|
| <b>Kontinuitet</b>   |  |   |
| Tverrfaglig team. Rustjenesten, nav, hjemmetjenesten m.fl. | 4 faste møter pr. år hvor rus er tema for å øke kunnskap og bedre samarbeid. | Rustjenesten. Et løpende tiltak med oppstart 2017 |

### HOVEDMÅL 3: Ettervern

Delmål:

- *Fokus på den enkeltes behov etter behandling*
- *Godt ettervern gir motivasjon for behandling*

| Tiltak                              | Kommentar/effekt  | Ansvarlig                     |
|-------------------------------------|---|-------------------------------|
| <b>Kontinuitet</b>                  |   |                               |
| Levende AKAN-arbeid                 | Alle virksomheter i Gildeskål skal ha fokus på å forebygge rusmisbruk                       | Amu                           |
| Ettervern etter institusjonsopphold | Samarbeid mellom spesialisthelsetjenesten for å kvalitetssikre oppfølging etter utskrivelse | Det kommunale tjenesteapparat |

# Alkoholpolitisk handlingsplan

(Vedlegg til Ruspolitisk plan 2016-2020.)

## Innholdsfortegnelse

|  |    |
|--|----|
| Alkoholpolitisk handlingsplan.....   | 10 |
| 1. Innledning.....   | 11 |
| 1.1. Formål .....  | 11 |
| 1.2 Virkeområde.....   | 11 |
| 1.3 Definisjoner .....   | 11 |
| 2. Felles regler for faste salgs- og skjenkebevillinger .....                | 12 |
| 3. Faste salgsbevillinger.....   | 13 |
| 4. Faste skjenkebevillinger .....  | 14 |
| 5. Skjenkebevilling for enkeltanledning og ambulerende skjenkebevilling..... | 15 |
| 6. Sanksjoner for brudd på alkohollovgivningen .....                         | 17 |
| 7. Delegasjon .....  | 17 |

# 1. Innledning

## 1.1. Formål

Gildeskål kommune har som målsetting å redusere helseskader gjennom redusert forbruk av alkoholvarer i henhold til Alkohollovens § 1-1.

Gildeskål kommune skal til en hver tid ta sosialpolitiske hensyn med i vurderingen når nye bevillinger blir gitt. Slike hensyn kan være skjenketetthet i området, eksisterende tilgjengelighet i kommunen totalt, områdets formål (boligområde, område hvor barn og unge ferdes i stor grad) mv. Sosialpolitiske hensyn skal også være med i vurderingen når skjenketider vedtas.

## 1.2 Virkeområde

Alkoholpolitisk handlingsplan gjelder for alle som søker og innehar salgs- eller skjenkebevilling fra

01.11.2016 og frem til nye retningslinjer er vedtatt.

Handlingsplanen gjelder som et supplement til [Lov om omsetning av alkoholholdig drikk m.v.](#) (alkoholloven) og [Forskrift om omsetning av alkoholholdig drikk mv.](#) (alkoholforskriften).

## 1.3 Definisjoner

**Alkoholholdig drikk** gruppe 1; inneholder over 2,5 og høyst 4,7 volumprosent alkohol. (Alkoholloven § 1-3)

**Alkoholholdig drikk** gruppe 2; inneholder over 4,7 og mindre enn 22 volumprosent alkohol. (Alkoholloven § 1-3)

**Alkoholholdig drikk** gruppe 3; inneholder fra og med 22 og til og med 60 volumprosent alkohol. (Alkoholloven § 1-3)

Med **salg** forstås overdragelse av alkoholholdig drikk til forbruker mot vederlag for drikking utenfor salgsstedet. (Alkoholloven § 1-4)

Med **skjenking** forstås salg for drikking på stedet. (Alkoholloven § 1-4)

**Ambulerende skjenkebevilling**; en enkelt anledning og for skjenking til deltakere i sluttet selskap, der det selges alkohol. (Alkoholloven § 4-5)

**Enkeltanledning**: Skjenkebevilling kan gis for en enkelt bestemt anledning der det selges alkohol. (Alkoholloven § 1-6 andre ledd)

## 2. Felles regler for faste salgs- og skjenkebevillinger

### Bevillingsperioden

I hht Alkoholloven § 1-6 kan det gis bevilling til salg og skjenking av alkoholholdig drikk for 4 år av gangen, med opphør senest 30. september året etter at nytt kommunestyre tiltrer.

Det er åpnet for at kommunen kan utvide salgs- og skjenkeperioden med inntil 4 år, eller beslutte at ingen bevillinger skal opphøre, eller fastsette nærmere retningslinjer for hvilke bevillinger det må søkes om fornyelse for.

For Gildeskål kommune gjelder:

Salgsbevillinger (butikker) opphører ikke.

Skjenkebevillinger (restauranter/kafeer og Ungdomslag m/pub og lignende) gis for 4 år av gangen etter søknad.

### Søknaden

Søknad om salgs- eller skjenkebevilling skal leveres på skjema angitt av Gildeskål kommune. Nødvendig tilleggsdokumentasjon skal fremkomme av søknadsskjemaet og vedlegges søknaden.

Gildeskål Kommune har inntil fire måneders behandlingstid på søknad om faste salgs- eller skjenkebevilling. Fristen løper fra det tidspunkt all nødvendig dokumentasjon har kommet til kommunen. (Alkoholoven § 1-11)

Fristen gjelder tilsvarende for endring av salgs- og skjenkebevilling.

Ved komplekse saker kan fristen forlenges én gang. Forlengelsen skal begrunnes, og søkeren skal få begrunnelsen før den opprinnelige fristen er ute.

Oversittelse av saksbehandlingsfristen medfører ikke at bevilling er innvilget.

Søknad om utvidelse av skjenketid og skjenkelokale for en enkeltanledning skal være hos kommunen senest 14 dager før arrangementet skal finne sted.

### Vilkår for å inneha fast salgs- eller skjenkebevilling

For hver salg- og skjenkebevilling skal det være én ansvarshavende og én stedfortreder. Det kan gis fritak fra kravet om stedfortreder dersom det er urimelig bl.a. av hensyn til salgs- eller skjenkestedets størrelse, jfr. Alkoholoven §1-7c , 1.ledd.

I henhold til alkoholoven § 1-7c, tredje ledd skal styrer og stedfortreder være over 20 år.

Kunnskapsprøve om alkoholoven skal være avlagt og bestått før søknad om salgs- eller skjenkebevilling tas til behandling. (Alkoholforskriften § 5-1)

### Antall bevillinger

Gildeskål kommune vil ikke regulere antall salgs- og skjenkesteder i kommunen. (Alkoholoven § 1-7a)

### **Bevillingsgebyr**

Bevillingsgebyr fastsettes for ett kalenderår om gangen, jfr. alkoholforskriften kapittel 6. Gildeskål kommune benytter minimumssatsene i alkoholforskriften § 6-2.

Oppgave for faktisk omsetning i året før og forventet omsetning i inneværende år skal sendes Gildeskål kommune innen 1. april hvert år. Omsetningsoppgaven skal ha vedlagt omsetningsoppgaver fra leverandører.

På grunnlag av faktisk omsetning foretar Gildeskål kommune etterberegning og etteroppgjør etter satsene oppgitt i alkoholforskriften § 6-2. (Alkoholforskriften § 6-3, annet avsnitt).

### **Saksbehandling**

Søknad om nye faste salgs- og skjenkebevillinger, ny bevillingsperiode samt endring av salgs- og skjenkebevillinger:

Etter at søknad med nødvendig dokumentasjon er mottatt, skal kommunen gi søkeren et foreløpig svar med opplysninger om behandling.

Søknaden sendes til uttalelse til følgende instanser (alkoholoven § 1-7 annet ledd):

- Politiet
- NAV sosial
- Skatt Nord
- Kemneren

Når høringsuttalelsene er kommet inn til kommunen, avgjøres saken.

Mindre overtredelser vil kunne føre til at bevillingsmyndighetene avventer å gi bevilning til forholdene er brakt i orden.

## **3. Faste salgsbevillinger**

### **Salgssted**

Det gis tillatelse til salg av alkoholholdig drikk gruppe 1 fra dagligvarebutikk. Med dagligvarebutikk menes enhver forretning som driver salg av alminnelige dagligvarer. (Alkoholforskriften kap. 3)

### **Tidsbegrensning**

Det gis kun tillatelse til salg av alkoholholdig drikk gruppe 1 innenfor følgende tidsrom:

Mandag – fredag 0800-2000, samt lørdag og dager før helligdag unntatt dagen før Kristi Himmelfartsdag 0800-1800. (Alkoholoven § 3-7, annet ledd)

Salg av alkoholholdig drikk skal ikke skje på søn- og helligdager, 1. og 17. mai. (Alkoholoven § 3-7, tredje ledd)

Salgstidene for det enkelte utsalgssted fastsettes i bevillingsvedtaket.

### **Tildekking av alkoholholdige varer utenom salgstid**

For de tilfeller der dagligvarebutikken har åpningstider utenfor tidspunktene for salgsbevilling i bevillingsvedtaket, skal det være fysisk tildekking av alkoholholdige varer på en slik måte at alkoholholdige varer ikke er synlige for butikkens kunder utenom de tider der alkoholholdig drikk er tillatt solgt.

## **4. Faste skjenkebevillinger**

### **Tidsbegrensning**

Det gis kun tillatelse til skjenking av alkoholholdig drikk gruppe 1 og 2 innenfor følgende tidsrom: Alle dager: 0800-0230 (Alkoholoven § 4-4).

Det gis kun tillatelse til skjenking av alkoholholdig drikk gruppe 3 innenfor følgende tidsrom: Alle dager: 1300-0230 (Alkoholoven § 4-4).

Konsum av utskjenket alkoholholdig drikk må opphøre senest 30 minutter etter skjenketidens utløp (Alkoholoven § 4-4).

Skjenketidene for det enkelte skjenkested fastsettes i bevillingsvedtaket.

### **Vilkår**

#### *Spiserestauranter/kafeer*

- Det kreves kjøkken med kokk/serveringspersonale og fast meny eller à la carte av en viss omfang med bl.a. varme middagsretter. Serveringen skal foregå til minimum en time før ordinær stengetid.
- Bevilling for alkoholholdig drikk gruppe 1 og 2 kan gis, eventuelt for gruppe 3 etter nærmere vurdering.
- Ingen aldersgrense, men det skal ikke selges, skjenkes eller utleveres alkohol til noen som er under 18 år.

#### *Selskapslokaler/ungdomshus/grendehus/andre lokaler*

- Offentlige arrangementer og sluttede selskap kan gis bevilling for alkoholholdig drikk gruppe 1, 2 og 3.
- 18 års aldersgrense.

#### *Utendørs serveringsareal*

- Bevilling for alkoholholdig drikk gruppe 1 og 2 kan gis, eventuelt for gruppe 3 etter nærmere vurdering, kan gis innenfor et avgrenset område.
- 18 års aldersgrense.

### **Begrensninger av faste skjenkebevillinger**

- Det gis ikke skjenkebevilling som fast ordning for bevertningssteder i tilknytting til idrettsanlegg, gymsaler, o.l.
- Ved uteservering skal området skal være fysisk avgrenset og merket.
- Det skal være tilstrekkelig med ordensvern.
- Det skal serveres i glass/emballasje skal være åpnet - dette for lettere å føre tilsyn med at det ikke nyttes medbrakte varer.

- Det er ikke tillatt å ta med seg alkoholholdig drikk utenfor serveringsstedet.
- Ved tildeling av bevilling skal skjenkelokalets beliggenhet, størrelse og beskaftenhet samt målgruppen for virksomheten tillegges vekt.
- Negativ erfaring med tidligere driftsform, lokalets egnethet og størrelse, trafikale og ordensmessige problemer og hensynet til lokalmiljøet for øvrig skal kunne tillegges vekt.
- Det er krav til at stedet er godkjent av brannvernsmyndigheten.

## 5. Skjenkebevilling for enkeltanledning og ambulerende skjenkebevilling

**Ambulerende skjenkebevilling;** en enkelt anledning og for skjenking til deltakere i sluttet selskap, der det selges alkohol. (Alkoholoven § 4-5)

Arrangementet skal være lukket, der utenforstående ikke kan komme inn. Det må være dannet en sluttet krets av personer før skjenkingen kan starte.

**Enkeltanledning:** Skjenkebevilling kan gis for en enkelt bestemt anledning der det selges alkohol. (Alkoholoven § 1-6 andre ledd)

### Søknaden

Søknad om skjenkebevilling for enkeltanledning og ambulerende skjenkebevilling skal leveres på skjema angitt av Gildeskål kommune. Nødvendig tilleggsdokumentasjon skal fremkomme av søknadsskjemaet og vedlegges søknaden.

### Tidsfrister

Søknad skal være hos kommunen senest 14 dager før arrangementet skal finne sted. Fristen løper fra det tidspunkt all nødvendig dokumentasjon har kommet til kommunen. Oversittelse av saksbehandlingsfristen medfører ikke at bevilling er innvilget.

### Tidsbegrensning skjenkebevillinger for enkeltanledninger og ambulerende bevilling

Det gis kun tillatelse til skjenking av alkoholholdig drikk gruppe 1 og 2 innenfor følgende tidsrom: Alle dager: 0800-0230 (Alkoholoven § 4-4).

Det gis kun tillatelse til skjenking av alkoholholdig drikk gruppe 3 innenfor følgende tidsrom: Alle dager: 1300-0230 (Alkoholoven § 4-4).

Konsum av utskjenket alkoholholdig drikk må opphøre senest 30 minutter etter skjenketidens utløp. (Alkoholoven § 4-4).

Skjenketidene for det enkelte skjenkested fastsettes i bevillingsvedtaket.

### Vilkår skjenkebevillinger for enkeltanledninger og ambulerende bevilling

For hver skjenkebevilling skal det angis én skjenkestyrer og én stedfortreder. Ansvarshavende og / eller stedfortreder skal være til stede under hele arrangementet. Det kan gis fritak fra kravet om stedfortreder dersom arrangementets karakter tilsier at det er tilstrekkelig med én ansvarshavende. (Alkoholoven §1-7c, første ledd)



I henhold til alkoholloven § 1-7c, tredje ledd skal styrer og stedfortreder være over 20 år.

Det er ikke krav om dokumentert kunnskap om alkoholloven og bestemmelser om den ved tildeling av bevilling for en enkelt bestemt anledning og ambulerende skjenkebevilling.

#### *Selskapslokaler/ungdomshus/grendehus/andre lokaler*

- Offentlige arrangementer og sluttede selskap kan gis bevilling for alkoholholdig drikk gruppe 1, 2 og 3.
- 18 års aldersgrense.

#### *Utendørs serveringsareal*

- Bevilling for alkoholholdig drikk gruppe 1, 2 og 3 kan gis innenfor et avgrenset område.
- 18 års aldersgrense.

#### *Andre vilkår for skjenkebevilling for enkeltanledning og ambulerende skjenkebevillinger:*

- Ved uteservering skal området skal være fysisk avgrenset og merket.
- Det skal være tilstrekkelig med ordensvern.
- Skjenking skal skje over disk og det skal serveres i glass/emballasje skal være åpnet - dette for lettere å føre tilsyn med at det ikke nytes medbrakte varer.
- Det er ikke tillatt å ta med seg alkoholholdig drikk utenfor serveringsstedet.
- Ved tildeling av bevilling skal skjenkelokalets beliggenhet, størrelse og beskaffenhet samt målgruppen for virksomheten tillegges vekt.
- Negativ erfaring med tidligere driftsform, lokalets egnethet og størrelse, trafikale og ordensmessige problemer og hensynet til lokalmiljøet for øvrig skal kunne tillegges vekt.
- Det er krav til at stedet er godkjent av brannvernsmyndigheten.

#### **Begrensninger av skjenkebevillinger for enkeltanledninger og ambulerende bevilling**

- Det gis ikke skjenkebevilling ved idrettsarrangementer.
- Det gis ikke skjenkebevilling for arrangementer som benytter kommunale skoler og barnehagers lokaler og uteområde.
- Det gis ikke skjenkebevilling ved arrangementer som er beregnet bl.a. på barn og unge.

#### **Bevillingsgebyr**

Bevillingsgebyr fastsettes for ett kalenderår om gangen, jfr. alkoholforskriften kapittel 6.

Gildeskål kommune benytter maksimumssatsen i alkoholforskriften § 6-2 for ambulerende bevilling.

For skjenkebevilling for enkeltanledning krever Gildeskål kommune minimum kr. 1000,- pr gang fra 2017. Beløpet kan endres i betalingsregulativet.

Ved større arrangementer kan det kreves at det leveres omsetningsoppgave, senest 1 mnd etter arrangementet. På grunnlag av faktisk omsetning foretar Gildeskål kommune etterberegning og etteroppgjør etter satsene oppgitt i alkoholforskriften § 6-2. (Alkoholforskriften § 6-3, annet avsnitt). Dette fastsettes i bevillingsvedtaket.

## Saksbehandling

Etter at søknad med nødvendig dokumentasjon er mottatt, skal søknad om enkeltanledning sendes på høring til:

- Politiet
- NAV sosial

Når høringsuttalelsene er kommet inn, fattes det administrativt vedtak i saken. Vedtaket skal inneholde betalingsinformasjon.

## 6. Sanksjoner for brudd på alkohollovgivningen

### Prikkbelastning

Bestemmelsene om prikkdeling og inndragning i alkoholforskriften Kapittel 10 gjelder i Gildeskål kommune.

Politianmeldelse skal vurderes i hvert enkelt tilfelle.

## 7. Delegasjon

### Levekårsutvalget delegeres:

*Delegasjonsreglementet 10.7. Saker hvor utvalget har avgjørelsesmyndighet (LKU)  
Utøve myndighet som kommunens kontrollorgan for alkoholumsetning i medhold av alkoholloven §§ 1-8 og 1-9. Utøve delegert myndighet i medhold av Ruspolitisk plan og Alkohopolitiskhandlingsplan.*

### Delegasjonsreglementets 11.2 Delegasjon til Rådmann etter særlov

*Med hjemmel i kommuneloven § 23 nr. 4 delegeres Rådmann myndighet til å treffe vedtak i enkeltsaker og typer saker som ikke er av prinsipiell betydning.*

- *Alkoholloven - 2. juni 1989 nr. 27 med forskrifter, og i samsvar med kommunens alkohopolitiske handlingsplan som er fastsatt av kommunestyret:*
- *Myndighet til å innvilge tidsbegrensede bevillinger*
- *Godkjenne skifte av skjenkestyrer og stedfortreder*
- *Utvidelse av skjenketid og skjenkelokale for en enkeltanledning*
- *Myndighet til å innvilge ordinær skjenkebevilling for en enkeltanledning*
- *Myndighet til å innvilge ambulerende skjenkebevilling*
- *Inngå kontrakt med aktuelle inspektører/kontrollseksjoner*
- *Gjøre vedtak om tildeling av prikker i henhold til alkoholforskriften kapittel 10.*

*Administrative vedtak etter delegert myndighet i tilknytning til alkoholbevillinger refereres i Levekårsutvalget.*